



PLAN DE CONTINGENCIA FRENTE A LA COVID-19

CENTRO	IES BEN ARABI
Población	Cartagena
Fecha	01/09/2020



INDICE

Contenido

0.	CONTROL DE REVISIONES Y ACTUALIZACIONES.....	4
1.	INTRODUCCIÓN.....	4
2.	OBJETIVOS.....	4
3.	AMBITO DE APLICACIÓN.....	5
4.	INFORMACIÓN Y FORMACIÓN DEL PERSONAL DE LOS CENTROS EDUCATIVOS.....	5
5.	RECURSOS NECESARIOS PARA LA IMPLANTACIÓN DEL PLAN.....	6
6.	PLAN DE CONTINGENCIA DEL IES BEN ARABI.....	8
7.	ACCESO A LAS INSTALACIONES Y RECORRIDOS INTERNOS.....	10
8.	PROTOCOLO DE ACCESO, TRÁNSITO Y ABANDONO DEL CENTRO.....	11
9.	INSTRUCCIONES Y AFOROS EN ESPACIOS COMUNES Y ASEOS.....	14
10.	AFOROS MÁXIMOS EN AULAS.....	18
11.	INSTRUCCIONES GENERALES A USUARIOS.....	19
12.	REFUERZO DE LAS CONDICIONES DE HIGIENE Y SALUD TANTO DE LOS TRABAJADORES COMO DEL ALUMNADO.....	19
13.	NORMAS GENERALES DE PREVENCIÓN E HIGIENE PARA EL ALUMNADO Y PERSONAL DE LOS CENTROS EDUCATIVOS.....	22
14.	GESTIÓN DE CASOS.....	35
15.	INSTRUCCIONES A TRABAJADORES.....	37
16.	INSTRUCCIONES DE LIMPIEZA. PROCEDIMIENTO DE CONTROL Y REGISTRO.....	44
17.	ACTUACIONES EN EL APRENDIZAJE Y LA ENSEÑANZA EN CONDICIONES DE SEMIPRESENCIALIDAD O NO PRESENCIALIDAD	50
18.	CANALES DE COMUNICACIÓN ENTRE EQUIPOS DIRECTIVOS Y TRABAJADORES Y ENTRE EL CENTRO EDUCATIVO Y ALUMNADO, PADRES, TUTORES Y DEMAS COMUNIDAD EDUCATIVA.....	55

ANEXO I: INSTRUCCIONES PARA ALUMNOS

ANEXO II: INSTRUCCIONES PARA PADRES, MADRES Y TUTORES







0. CONTROL DE REVISIONES Y ACTUALIZACIONES

Nº Revisión	Fechas	Modificaciones respecto a la versión anterior
Rv.00	29/06/2020	

1. INTRODUCCIÓN

El presente Plan de Contingencia ha sido elaborado por el equipo directivo del IES Ben Arabi en base al modelo realizado conjuntamente entre las Consejerías de Salud y de Educación y Cultura.

Este documento incluye recomendaciones y directrices en relación a las medidas de prevención e higiene frente a la Covid-19 para las actividades e instalaciones del IES Ben Arabi durante el curso 2020-21, las cuales podrán ser actualizadas cuando los cambios de la situación epidemiológica así lo requiera.

Estas actualizaciones se irán recogiendo en las diferentes versiones del Plan y serán registradas en el apartado de “*control de revisiones y actualizaciones*”.

2. OBJETIVOS

- Crear un entorno saludable y seguro en el IES Ben Arabi, a través de medidas de prevención, higiene y promoción de la salud adaptadas a nuestras particularidades.
- Instaurar medidas organizativas eficaces que impidan la aglomeración de personas y propicien el correcto cumplimiento de las medidas de distanciamiento social.





- c) Asegurar que la actividad educativa pueda desarrollarse con la mayor normalidad posible.
- d) Posibilitar la detección precoz de casos y gestión adecuada de los mismos.

3. AMBITO DE APLICACIÓN

Las medidas de prevención, higiene promoción de la salud y protocolos de detección precoz de casos establecidos en este documento serán de aplicación en todas las actividades e instalaciones del IES Ben Arabi.

4. INFORMACIÓN Y FORMACIÓN DEL PERSONAL DE LOS CENTROS EDUCATIVOS

Es requisito obligatorio para la incorporación a la actividad presencial de todos los trabajadores del IES Ben Arabi, haber realizado previamente el curso de autoformación denominado “Prevención de riesgos frente a la COVID-19” en la plataforma teleformacion.murciaeduca.es, al cual se accede a través del perfil de invitado y con la contraseña “aula”.

La información y la formación son fundamentales para poder implantar las medidas organizativas, de higiene y técnicas entre el personal trabajador en una circunstancia tan particular como la actual, por lo que se hace imprescindible que todo el personal adscrito al centro educativo conozca el Plan de Contingencia y cuente con la información específica y actualizada sobre las medidas concretas que se implanten.

Para ello se difundirá el presente plan entre todos los trabajadores del centro por los canales establecidos en el apartado 20, quedando una copia en secretaria para su consulta y estableciéndose un buzón telemático del centro para dudas y sugerencias.



Buzón COVID 19: 30011776@murciaeduca.es

(Indicando en el asunto del email: COVID19)





La persona responsable de trasladar la información en IES Ben Arabi es:

Coordinador de prevención:

Morales Domingo, José Jorge

5. RECURSOS NECESARIOS PARA LA IMPLANTACIÓN DEL PLAN

Cada centro educativo creará un equipo COVID-19 integrado, al menos, por la dirección del centro, el coordinador de prevención de riesgos laborales y el coordinador de educación para la salud, para garantizar el cumplimiento de los principios básicos y que toda la comunidad educativa está informada de su implementación.

Definición de personas/cargos que están implicados en el cumplimiento del plan y cuáles son las responsabilidades concretas de esas personas/cargos dentro del plan.

Coordinación de actuaciones (Equipo COVID-19):

Director del Plan:	Díaz Segura, Manuel
Secretaria:	Gutiérrez Aranda, Rosa M ^a
Jefe Estudios:	Salinas Gil, M ^a Isabel
Jefe Estudios adjunto:	Mateo Marín, José Antonio
Jefe Estudios adjunto:	González Criado, M. Elena
Coordinador de prevención:	Morales Domingo, José Jorge
Coordinadora de EpS	León Segura, M. Ángeles

Asistencia técnica al desarrollo, implantación y seguimiento:



Servicio de prevención de riesgos laborales Educación





Difusión de contenidos del plan:

Coordinador de prevención:

Morales Domingo, José Jorge

Con el objeto de asegurar que la información sobre los protocolos de actuación y las medidas de prevención, higiene y promoción de la salud implantada en el IES Ben Arabi sean conocidos y comprendidos por toda la comunidad educativa, se definen las siguientes acciones:

- Se enviará la información a todas las familias, manteniendo un canal disponible para la solución de dudas que puedan surgir. Esta información queda recogida en el Anexo I Instrucciones a alumnos y en el Anexo II Instrucciones para padres o tutores.
- Se potenciará el uso de infografías, carteles y señalización que fomenten el cumplimiento y comprensión de las medidas de prevención e higiene. Se cuidará que esta información se mantenga actualizada si cambian las indicaciones de las autoridades sanitarias.
- Todo el personal docente y no docente adscrito al centro, así como las empresas de servicios y los ayuntamientos, en su caso, conocerán el contenido de este Plan de Contingencia y serán informados sobre la implantación de las medidas que les sean de aplicación.

Seguimiento y control de la implantación del plan de contingencia

- Mediante las herramientas contenidas en este documento, los componentes del equipo COVID 19 realizarán las actuaciones pertinentes para la comprobación de las medidas y protocolos definidos y su efectividad. Establecerán reuniones con este objeto, al menos una vez por semana en función de las necesidades que vayan surgiendo.

Revisión del plan de contingencia

- En cualquier momento, tras el análisis de las medidas adoptadas, proponiendo nuevas medidas a aquellas que resultaron ineficaces.
- Cuando se incorporen nuevas actividades o lo indique la Autoridad Sanitaria.





6. PLAN DE CONTINGENCIA DEL IES BEN ARABI

6.1. CENTRO EDUCATIVO

Centro educativo:	IES BEN ARABI		
Código del centro:	30011776		
Dirección:	Antonio Lauret	Nº 4	
Código postal:	30300	Teléfono:	968 31 31 30
Localidad:	Cartagena		
Correo electrónico:	30011776@murciaeduca.es		

6.2. RESPONSABLE REDACCIÓN Y APLICACIÓN DEL PLAN

Apellidos y nombre:	Díaz Segura, Manuel		
Correo electrónico:	manuel.diaz2@murciaeduca.es		
Fecha de elaboración del plan:	01/09/2020		

La dirección del centro podrá designar personas responsables para tareas concretas de implementación del Plan.

6.3. IDENTIFICACIÓN DE LOS POSIBLES ESCENARIOS DE RIESGO

En general, tal y como establece el Ministerio de Sanidad en el [Procedimiento de actuación para los servicios de prevención de riesgos laborales frente a la exposición a la COVID-19](#), en función de la naturaleza de las actividades docentes en los centros educativos, así como de la incidencia y prevalencia de COVID-19 descrita hasta al momento en la población infantil, el riesgo del personal docente debe ser considerado similar al riesgo comunitario y clasificarse, por lo tanto, como nivel de riesgo 1 (NR1).





Solo en los momentos de atención a un posible caso positivo (actuación de atención de una persona que comienza a desarrollar síntomas compatibles con COVID-19 dentro del centro educativo), puede ser considerado nivel de riesgo 2 (NR2), en cuyo caso está indicado el uso de mascarilla quirúrgica para la persona que empieza a presentar síntomas y mascarilla FFP2 para la persona que lo atienda.

Escenario 3 Nivel de riesgo 3	Escenario 2 Nivel de riesgo 2	Escenario 1 Nivel de riesgo 1
EXPOSICIÓN DE RIESGO	EXPOSICIÓN DE BAJO RIESGO	BAJA PROBABILIDAD DE EXPOSICIÓN
		Personal empleado público en tareas administrativas y atención al público Personal del equipo directivo Personal docente Personal no docente de atención directa a alumnos Personal subalterno Personal de limpieza (Propio o de empresa externa) Personal de mantenimiento (Propio o de empresa externa) Personal de otras empresas externas Personal Intérprete en lengua de signos
REQUERIMIENTOS	REQUERIMIENTOS	REQUERIMIENTOS
	Será necesario la aplicación de medidas higiénicas específicas de protección individual. <ul style="list-style-type: none">• Mascarillas tipo FFP2• Guantes de nitrilo o similar	No es necesario el uso de protección individual, aunque en el momento actual se ha prescrito la utilización de mascarillas en espacios públicos cerrados siempre que no se pueda garantizar la distancia de seguridad (Real Decreto-ley 21/2020, de 9 de junio)





7. ACCESO A LAS INSTALACIONES Y RECORRIDOS INTERNOS

El centro educativo debe instaurar medidas organizativas que impidan las aglomeraciones de personas y propicien el correcto cumplimiento de las medidas de distancia interpersonal de seguridad durante el acceso, tránsito interior y abandono del centro educativo.

Marcar con una X la situación que se ajuste a su centro y protocolizar las medidas que correspondan adaptándolas a las condiciones particulares de su centro.

Tanto el recinto como el edificio disponen de varias entradas.

- ➔ Organizar el acceso de forma diferenciada, estableciendo un acceso para la entrada y otro para la salida del edificio o recinto.

El centro dispone de una única puerta de acceso a las instalaciones.

- ➔ Señalar una zona de espera en el exterior del acceso, teniendo preferencia el sentido de salida sobre la entrada.

Este sentido puede ser fijado de forma diferente en determinados momentos. Por ejemplo, al inicio de la jornada escolar la preferencia será el sentido de entrada al centro con respecto al de salida, debiendo esperar quien necesite salir a que finalice el acceso de todo el alumnado y personal del centro.

- ➔
- Establecer horas de entrada y de salida diferenciadas por enseñanza, etapa o curso.
 - Establecer recorridos de flujo de circulación de personas en pasillos y zonas comunes.
 - Señalar los recorridos de acceso a las aulas, salida al patio y entrada y salida del edificio.
 - Colocar marcas de separación de distancia mínima en pasillos y zonas comunes.
 - La circulación de personas será ordenada y distanciada. Evitar el tránsito individual por pasillos.





X

Es posible que se reciban visitas externas al centro.

➔ Instalar en la entrada una zona de desinfección con:

- Gel hidroalcohólico.
- Pañuelos de papel.
- Papelera de pedal o recipiente similar.

X

Es obligatorio el uso de la mascarilla en el centro docente.

➔ Colocar carteles informativos indicando la obligatoriedad del uso de mascarilla en las distintas estancias del edificio.

El real Decreto 21/2020, de 9 de junio, establece en su artículo 6 la obligatoriedad de llevar mascarilla en lugares públicos cerrados.

Asimismo, el documento de la Comisión Mixta de Salud y Educación establece que en los centros educativos la mascarilla será obligatoria a partir de los 6 años y recomendable de 3 a 5 años

8. PROTOCOLO DE ACCESO, TRÁNSITO Y ABANDONO DEL CENTRO

Los accesos al centro se realizarán de forma ordenada respetando en la medida de lo posible la distancia de 1,5 m y siendo obligatorio, ante posibles situaciones en las que no pueda mantenerse la distancia de seguridad, el uso de mascarilla desde la entrada. Se colocarán carteles informativos en los lugares de acceso al centro informando de la obligatoriedad del uso de mascarillas en todo el recinto.

Dado que el centro tiene una única puerta de acceso, se realizará escalonamiento de los horarios de entrada, de manera que los alumnos de bachillerato accederán a las clases a las 8:00, estableciendo la entrada de los alumnos de ESO a las 8:05, de forma que se eviten aglomeraciones en la entrada.

Análogamente, la hora de salida se hará de forma escalonada, estableciendo para la ESO las 14:05 y para Bachillerato las 14:10. No siendo necesario a 7ª hora.





En los horarios de entrada y salida el flujo de circulación será en un solo sentido.
Cualquier visita externa tendrá que aguardar para acceder al mismo a la finalización del periodo de entrada/salida.

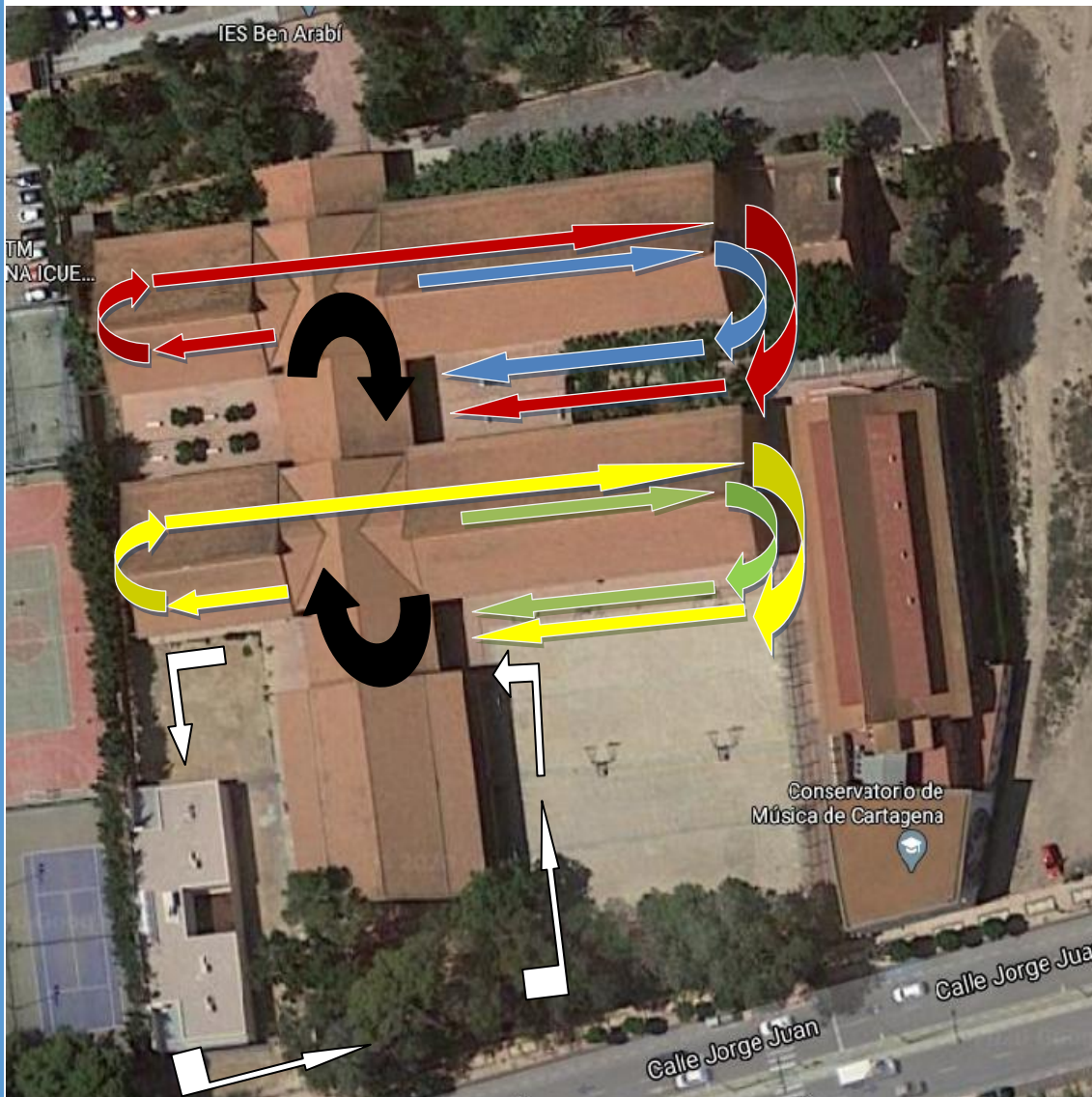

La circulación durante los cambios de clase se hará de la siguiente manera:

- Los alumnos accederán al centro por la puerta principal incorporándose al flujo principal del hall, señalado en el plano en color negro, que dará acceso a los distintos pabellones.

- b) Los alumnos cuyas aulas se encuentre el pabellón azul, en cualquiera de sus plantas, accederán por la puerta anterior del mismo, circulando en un único sentido, y saldrán por la posterior, regresando al flujo principal del Hall por los jardines. Este recorrido se distinguirá en azul.
- c) Los alumnos cuyas aulas se encuentre el pabellón verde, en cualquiera de sus plantas, accederán por la puerta anterior del mismo, circulando en un único sentido, y saldrán por la posterior, regresando al flujo principal del Hall por las pistas deportivas. Este recorrido se distinguirá en verde.
- d) Los alumnos cuyas aulas se encuentre el pabellón blanco, en cualquiera de sus plantas, accederán por la puerta anterior del mismo, circulando en un único sentido, y saldrán por la posterior, regresando al flujo principal del Hall por las pistas deportivas, junto a las gradas. Este recorrido se distinguirá en blanco.
- e) Los alumnos cuyas aulas se encuentre el pabellón amarillo, en cualquiera de sus plantas, accederán por la puerta anterior del mismo, circulando en un único sentido, y saldrán por la pasarela atravesando la planta superior del bloque verde para salir por la puerta posterior del mismo, regresando al flujo principal del Hall por las pistas deportivas. Este recorrido se distinguirá en amarillo.
- f) Los alumnos cuyas aulas se encuentre el pabellón rojo, en cualquiera de sus plantas, accederán por la puerta anterior del mismo, circulando en un único sentido, y saldrán por la pasarela atravesando la planta superior del bloque azul para salir por la puerta posterior del mismo, regresando al flujo principal del Hall por los jardines. Este recorrido se distinguirá en rojo.

- g) En cualquier caso, cuando los desplazamientos no coincidan con los horarios de entrada y salida, o los cambios de clase, y siempre que las circunstancias los permitan, podrá usarse flujos de circulación alternativos.

Para minimizar la distancia y uso de recorridos internos en la ESO se ha implantado la configuración de **aula-grupo** para que permanezcan el máximo tiempo posible en una misma aula, siendo los profesores los que principalmente se desplacen en los intercambios de clase. Aún así, debido a las diferentes materias que cursan los alumnos de un grupo, será necesario el desplazamiento de algunos alumnos en los intercambios de clase. Para estos desplazamientos en los intercambios de clase los alumnos circularán pegados a la parte derecha del pasillo y escaleras manteniendo la distancia de seguridad.

La supervisión de la entrada y la salida del centro serán realizada por los profesores de guardia.



9. INSTRUCCIONES Y AFOROS EN ESPACIOS COMUNES Y ASEOS.

Uso de espacios comunes (patio, pistas deportivas, bancos, cantina, etc) durante el recreo: Los alumnos seguirán para la salida y entrada del recreo las mismas rutas creadas para la entrada y salida del centro. La supervisión del alumnado durante el recreo será realizada por el profesor de guardia correspondiente, estableciéndose zonas de supervisión para cada uno de ellos. Los profesores de guardia velarán por el cumplimiento de las medidas de prevención e higiene, en particular velarán por que se cumpla distanciamiento de 1,5 m y la obligatoriedad del uso de mascarilla.

Aseos

- **Equipamientos:**

- Dispensadores de jabón.
- Papel para el secado de manos o secadoras eléctricas de manos.
- Papeleras con tapadera y pedal o tapa basculante.
- Cartel informativo sobre el correcto lavado de manos.

- **Normas:**

- Evitar aglomeraciones. Uso escalonado.
- En aseos de dimensiones reducidas se hará uso individualizado.
- Limpieza en función de la intensidad de uso, al menos, 3 veces al día.

Aseos: En la entrada de los aseos se informará del aforo máximo de los mismos debiendo esperar los alumnos su turno fuera del aseo si se pudiera superar dicho aforo.





Fotocopiadoras

X Se encuentran instaladas en una zona de acceso restringido.

→ Conserjería.
Sala de profesores.

X →

- Custodiar las copias y entregarlas únicamente al destinatario.
- El destinatario evitará tocar estanterías, otras copias o cualquier superficie.
- Limpieza frecuente de las de partes expuestas (teclado, pantalla, depósito de las copias, etc).

Sala de profesores

- Colocar cartel con indicaciones de uso.
- Disponer gel desinfectante junto a la fotocopiadora, será obligatorio desinfectarse antes y después de cada uso.



Bibliotecas, salón de actos, sala de usos múltiples y similares

X Se ha reducido el aforo para preservar la distancia interpersonal de 1,5 metros.

→ • Colocar cartel con indicación del aforo en lugar visible.

Ver aforos máximos en tabla siguiente.

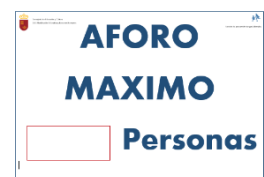

X Se han distanciado los puestos informáticos mediante el uso alternado de los mismos.

Limpiar la superficie del teclado, ratón y pantalla con gel desinfectante o similar, al terminar de utilizar el ordenador.



X

Se ha establecido distanciamiento entre los puestos de lectura de la biblioteca.

X



- Desinfectar y limpiar tras su uso por un grupo diferente de alumnos.

Biblioteca



- El encargado será siempre el que entregue o recoja los libros prestados.
- Establecer un lugar donde depositar los libros tocados por los usuarios. No devolverlos inmediatamente a la estantería.
- Introducir cada libro manipulado en una bolsa de plástico con doble cierre, posteriormente desinfecta el exterior de la bolsa. Mantenga el libro 3-4 días en el lugar elegido, antes de devolverlo a la estantería.
- El personal extremará la higiene de manos, tanto agua y jabón como gel hidroalcohólico.

Salas de profesores y departamentos.

X

Se han fijados los aforos máximos, en sala de profesores y departamentos.

- Colocar cartel con indicación del aforo en lugar visible.

Ver aforos máximos en tabla siguiente.

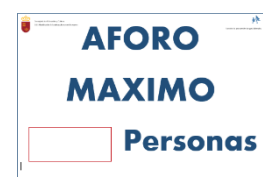

X



- Mantener distancias, distribuirse en despachos y espacios disponibles.
- Utilizar mascarilla si no se puede asegurar el distanciamiento de 1,5 metros.
- Mantener ventiladas las dependencias.
- Limpieza y desinfección diaria.

Comedor escolar

No hay.





Cantina

Permanecerá cerrada siguiendo instrucciones.

Se le ha informado de la obligación de seguir la guía de buenas prácticas para la reducción del contagio por el COVID-19, en los establecimientos de comidas preparadas (Hostelería y Restauración).

Dispone de un cartel en lugar visible con indicación del aforo máximo.

➔ Colocar cartel con indicación del aforo en lugar visible.

Aforo máximo personas

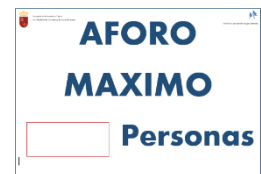

Se ha establecido un método eficaz que permite evitar aglomeraciones durante los recreos.

➔ El acceso a la cantina será regularizado por un único punto de acceso y otro de salida. Los alumnos formarán filas individuales evitando aglomeraciones. Para ello se dispondrán unas cintas en el espacio de la cantina que regulen el acceso a la barra en filas paralelas. Por otro lado, para evitar aglomeraciones, se recomendará a los alumnos traer el almuerzo de casa.

Relación de aforos en dependencias comunes

DEPENDENCIA	M2	A/A	AFORO	Observaciones
EDIFICIO A				
Biblioteca	97		35	
Sala prof.	77		25	
Desp. JE	40		10	
Desp. Dirección	19		5	
Secretaría	60		7	
Conserjería			3	

En los Departamentos se evitará superar el aforo de 6 personas





10. AFOROS MÁXIMOS EN AULAS.

De acuerdo a las instrucciones se intentará respetar el distanciamiento de 1,5 m en las aulas y espacios comunes. Dadas las circunstancias de espacios, recursos y número de alumnado de nuestro centro los aforos máximos de aulas que permitan mantener la distancia de seguridad se verán superados en algunas de las aulas.

Propuesta de distribución de aula para maximizar las distancias en aulas con falta de espacio:

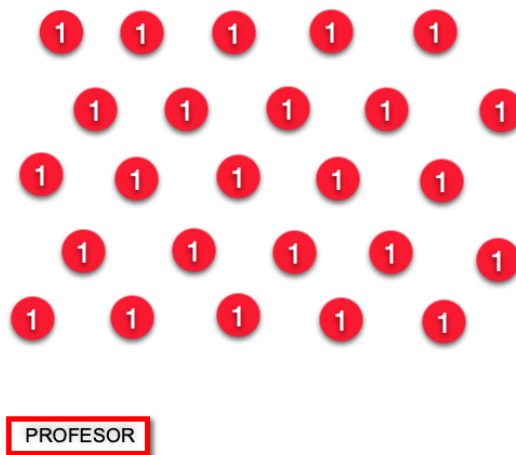

Esta propuesta en zig-zag permite maximizar las distancias entre las personas al hablar, dado que el alumno que está mirando hacia delante, en el momento de hablar tiene una distancia mayor de metro y medio hasta el siguiente alumnos, permitiendo un menor riesgo de contagio.





11. INSTRUCCIONES GENERALES A USUARIOS.

Las instrucciones generales tanto al alumnado como a padres, madres o tutores legales, vienen recogidas en el anexo I: Instrucciones al alumnado y en el anexo II: Instrucciones a padres, madres y/o tutores.

Esta información se les hará llegar a los interesados siguiendo los canales de información establecidos en el apartado 20 de este plan de contingencia.

De las instrucciones a los alumnos se realizará un recordatorio al inicio de cada mañana, al menos de las medidas básicas, hasta que se adquieran las nuevas rutinas.

Además, se trabajarán en las sesiones de tutorías durante el primer trimestre.

Asimismo, se trabajará transversalmente en todas las asignaturas la importancia de cumplir con las medidas de protección establecidas y se trabajará desde las áreas de ciencias y biología qué es el virus del COVID-19 y sus medios de transmisión y contagio.

12. REFUERZO DE LAS CONDICIONES DE HIGIENE Y SALUD TANTO DE LOS TRABAJADORES COMO DEL ALUMNADO.

El IES Ben Arabi tendrá a disposición de todos los trabajadores los materiales considerados fundamentales y recomendados como medidas de protección por las autoridades sanitarias y el Servicio de Prevención de Riesgos Laborales.

Mascarillas:

El centro dispondrá de mascarillas de repuesto que se proporcionarán en casos de deterioro o ruptura de la mascarilla personal que cada uno debe traer de forma obligatoria.





Debe explicarse el uso correcto de la mascarilla, ya que un mal uso puede entrañar más riesgo de transmisión. A tal efecto se harán visibles infografías que sirvan de referencia.

Dado el uso generalizado de mascarillas y la obligatoriedad de su uso, por ejemplo, en el transporte público, tanto el profesorado como el alumnado deberá portar su mascarilla.

Igualmente para el alumnado que por diversos motivos careciera de ella en el momento de acceder al centro educativo, o bien durante su jornada, necesiten una nueva, se les proporcionará una mascarilla, recomendando que ellos lleven un repuesto de la misma.

El IES Ben Arabi procederá al registro de estas acciones de control, reposición y reparación según lo establecido en el apartado 13.

Guantes:

El uso de guantes no es recomendable de forma general, pero si en casos de manipulación de alimentos o tareas de limpieza. El centro dispondrá de guantes para estos casos.

En todo caso, el uso de guantes no exime del resto de recomendaciones, en particular del lavado de manos, y es preciso quitárselos correctamente.

Termómetro:

Se recomienda que tanto los alumnos como los profesores se tomen la temperatura todos los días antes de acudir al centro educativo para valorar, entre otros, posibles síntomas compatibles con COVID-19.

Aun así, el centro dispondrá de un termómetro por infra-rojos para poder tomar la temperatura a cualquier persona de la comunidad educativa que durante su estancia en el centro comience a sentir algún síntoma compatible con COVID-19.





Solución hidroalcohólica:

El lavado de manos con agua y jabón es la primera medida de elección, pero en caso de que no sea posible proceder al lavado de manos frecuente se dispondrá de solución hidroalcohólica para mantener la higiene adecuada.

Todo el profesorado debe usar gel de manos desinfectante en todas las ocasiones necesarias que no pueda proceder al lavado de manos y deberá promover el refuerzo de la higiene de las manos en el alumnado.

El centro educativo dispondrá de geles hidroalcohólicos. Se asegurará solución hidroalcohólica en todos los espacios (aulas, salas de reuniones, secretaría, despachos, etc.) donde no haya lavabo. Para ello se instalará una estación o mesa en la entrada de cada espacio con gel desinfectante, preferiblemente con dispensación automática.

Los aseos contarán con soportes con jabón, papel para secarse o secadora de manos y contenedor con bolsa, tapa y pedal. Habrá carteles informando de la técnica correcta de higiene de manos durante 40 segundos con agua y jabón o durante 20 segundos con solución hidroalcohólica. Cartel disponible en:

https://www.murciasalud.es/recursos/ficheros/457921-Cartel_higieneManos_Final.jpg

Se revisará diariamente el funcionamiento de dispensadores de jabón, solución hidroalcohólica, papel de un solo uso, etc., y se procederá a reparar o sustituir aquellos equipos que presenten averías.





13. NORMAS GENERALES DE PREVENCIÓN E HIGIENE PARA EL ALUMNADO Y PERSONAL DE LOS CENTROS EDUCATIVOS

Higiene de manos en el entorno escolar

- Se recomienda mantener en todo momento una correcta higiene de manos.
- El lavado de manos con agua y jabón es la primera medida de elección, en caso de que no sea posible proceder al lavado frecuente se dispondrá de solución hidroalcohólica para mantener la higiene adecuada.
- Cuando las manos tienen suciedad visible la solución hidroalcohólica no es suficiente, y será necesario usar agua y jabón.
- La higiene de manos se realizará como mínimo en las siguientes situaciones:
 - Al finalizar y empezar la jornada escolar.
 - Después de ir al lavabo.
 - Antes y después de ir al váter.
 - Después de toser, estornudar o sonarse la nariz.
 - Antes y después de salir al patio
 - Antes y después de comer.
 - Después de cada contacto con fluidos corporales de otras personas.
 - Antes y después de ponerse o retirarse una mascarilla.
 - Siempre que las manos estén visiblemente sucias.
 -  ○ Después de usar o compartir espacios múltiples o equipos (como mesas ratones de ordenador etc.)
- El uso de guantes no es recomendable de forma general pero si en casos de manipulación de alimentos, cambio de pañales y tareas de limpieza.
- Evitar darse la mano.
- Se deben extremar estas medidas de higiene y prevención en caso de compartir objetos.





Higiene respiratoria en el entorno escolar

- Al toser o estornudar cubrir la boca y la nariz con el codo flexionado o con un pañuelo desechable.
- Evitar tocarse la nariz los ojos y la boca y aunque las manos facilitan la transmisión.
- Usar pañuelos desechables para eliminar secreciones respiratorias y tirarlos tras su uso a una papelera con tapa y pedal.
- Tras toser estornudas se deben lavar las manos con agua y jabón o con solución hidroalcohólica.

Excursiones y viajes de estudios.

- Se evitaren las actividades deportivas, lúdicas o colaborativas que implique el acceso a entornos públicos (museos, excursiones, teatros....) o la posibilidad de mezclarse con otros grupos de alumnos o centros escolares. En particular bajo el principio de cautela y prevención se evitaren los viajes de estudios graduaciones y actos instituciones similares mientras dure la crisis sanitaria.
- Las actividades extraescolares dentro del propio centro deberán contemplar las medidas de distanciamiento e higiene indicadas en el presente documento. En cualquier caso se deben programar en grupos estables de convivencia.
- En todo caso los eventos deportivos o celebraciones del centros en los que este prevista la asistencia de público deberán asegurar que se puede mantener la distancia interpersonal y el aforo recogido en las indicaciones sanitarias.





Uso de mascarilla en el entorno escolar

- Las personas de seis años en adelante quedan obligadas al uso de mascarillas.
- El uso de mascarilla no será exigible en personas que presenten algún tipo de enfermedad o dificultad respiratoria que pueda verse agravada por el uso de la mascarilla o que, por su situación de discapacidad o dependencia, no dispongan de autonomía para quitarse la mascarilla o bien presenten alteraciones de conducta que hagan inviable su utilización.
- Tampoco será exigible en el caso de ejercicio de deporte individual al aire libre, ni en los supuestos de fuerza mayor o situación de necesidad o cuando por la propia naturaleza de las actividades el uso de la mascarilla resulte incompatible, con arreglo a las indicaciones de las autoridades sanitarias.
- La mascarilla será obligatoria para todo el profesorado en todas las etapas educativas.
- Si una persona que comienza a desarrollar síntomas compatibles con COVID-19 en el centro educativo se llevará a un espacio separado de uso individual y se le colocará una mascarilla quirúrgica.





14. GESTIÓN DE CASOS

No asistirán al centro aquellos estudiantes, docentes y otros profesionales que tengan síntomas compatibles con COVID-19, así como aquellos que se encuentren en aislamiento por diagnóstico de COVID-19, o en período de cuarentena domiciliar por haber tenido contacto estrecho con alguna persona con síntomas o diagnosticada de COVID-19.

Dentro del escenario de transmisión comunitaria por el virus SARS-CoV-2 y con el fin de disminuir el riesgo de contagio en los centros educativos, se indican los síntomas con los que no deben acudir al centro educativo tanto los alumnos, como los trabajadores del mismo:

SI TIENES ESTOS SINTOMAS NO VEN GAS AL COLEGIO		
Fiebre o febrícula (>37,2)	Tos	Malestar general
Dolor de garganta	Dificultad respiratoria	Congestión nasal
Dolor torácico	Dolor de cabeza	Dolor abdominal
Dolor muscular	Vómitos	Diarrea
Malestar general	Disminución del olfato y el gusto	Escalofríos

Antes de enviar al centro educativo a sus hijos, los padres revisarán si presenta estos síntomas, en particular, le tomarán la temperatura. Se recomienda que el centro educativo disponga de termómetros infrarrojos sin contacto o de cámaras de detección de temperatura que podrán ser utilizados para comprobar que el alumnado o algún miembro de la comunidad educativa presente fiebre, ya que junto con otros síntomas puede indicar posible sospecha de infección por COVID-19.

Ante la presencia de estos síntomas

Los alumnos o los profesores no deben acudir al centro escolar. En el caso de los alumnos, los padres deberán ponerse en contacto con su médico/pediatra en el centro de salud (preferiblemente por teléfono); en caso de presentar signos de gravedad o dificultad respiratoria, los padres deben llamar al 112.

Tampoco deberán incorporarse al centro las personas (tanto alumnos, como profesores) con diagnóstico confirmado o sospechado de COVID-19, ni las que hayan estado en contacto con una persona con COVID-19 sospechado o confirmado, que deberán permanecer en cuarentena o aislamiento respectivamente, según indicación de su médico.





En el caso de que una persona comience a tener síntomas estando en el centro educativo:

La persona deberá ser llevada a una sala o espacio destinado a este fin. El centro educativo tiene prevista una sala por edificio que se recogen en la siguiente tabla:

EDIFICIO	SALA
Pabellón rojo	Sala de vistas
Pabellón amarillo	Sala de juntas

Los menores siempre deben permanecer acompañados de un adulto el cual deberá ir provisto de una mascarilla FFP2.

A la persona que presente síntomas se le proporcionará una mascarilla quirúrgica. Se contactará con la familia, salvo casos que presenten síntomas de gravedad o dificultad respiratoria en los que se avisará al 112.

En el caso de trabajadores deberán contactar con su centro de salud o médico de familia.

Si se descarta la enfermedad COVID-19 (bien por los síntomas, bien por una prueba negativa) el niño, niña, adolescente o trabajador en cuestión podrá volver al centro educativo, siempre que su estado de salud lo permita.

Si se confirma un contagio en la comunidad educativa la dirección del centro contactará con el Servicio de Prevención de Riesgos Laborales a través del correo electrónico

coordinacion_coronavirus@murciaeduca.es



La Dirección General de Salud Pública, en coordinación con el Servicio de Prevención de Riesgos Laborales, será la encargada de la identificación y seguimiento de los contactos según el protocolo de vigilancia y control vigente en la comunidad autónoma correspondiente, comunicando al centro educativo las decisiones al respecto.





15. INSTRUCCIONES A TRABAJADORES

Todos los trabajadores del IES Ben Arabi deben conocer las medidas implementadas en el presente Plan de Contingencia. Esta información se les hará llegar por los canales establecidos en el apartado 20 de este plan de contingencia.

Todo el personal del IES Ben Arabi deberá estar pendiente de la información remitida a través de los canales establecidos en el apartado 20 de este plan de contingencia, y de las indicaciones y actualizaciones que se hagan al respecto.

Indicaciones generales

Las personas vulnerables para COVID-19 (por ejemplo, personas con hipertensión arterial, enfermedades cardiovasculares, diabetes, enfermedades pulmonares crónicas, cáncer o inmunodepresión) podrán volver al trabajo, siempre que su condición clínica esté controlada y lo permita, y manteniendo las medidas de protección de forma rigurosa. Para la calificación como persona especialmente sensible para SARS-CoV-2, y tomar las decisiones técnico preventivas adaptadas a cada caso, se seguirá lo dispuesto por las autoridades sanitarias en su Guía de actuación para la gestión de la vulnerabilidad y el riesgo en ámbitos no sanitarios o socio sanitarios y sus posibles actualizaciones.

Siempre que sea posible acude al centro educativo utilizando transporte activo (caminando o en bicicleta) ya que este, a parte de sus beneficios para la salud, permite guardar la distancia de seguridad.

Si utilizas el transporte público para acudir al centro educativo, evita las aglomeraciones, utiliza mascarilla y mantén en todo momento la distancia interpersonal de seguridad.

El uso de la mascarilla será obligatorio en el centro educativo.





No debes acudir al centro:

- Si presentas síntomas compatibles con COVID-19 (fiebre, tos, sensación de falta de aire, disminución del olfato y del gusto, escalofríos, dolor de garganta, dolor de cabeza, debilidad general, dolores musculares, diarrea o vómitos) compatible con COVID-19. En este caso, deberás informar de manera inmediata al director del centro educativo, el cual lo comunicará al Servicio de Prevención de Riesgos Laborales al correo coordinacion_coronavirus@murciaeduca.es. Asimismo, deberás llamar al teléfono de tu médico de familia o al teléfono establecido por la Comunidad para informar de esta situación 900 12 12 12.
- Si te encuentras en periodo de cuarentena domiciliaria por haber tenido contacto con alguna persona con síntomas o diagnosticado de COVID-19. No debes acudir al centro educativo hasta que te confirmen que se ha finalizado el periodo de aislamiento.
- Si has estado en contacto estrecho (familiares, convivientes y personas que hayan tenido contacto con el caso, desde 48 horas antes del inicio de síntomas a una distancia menor de 2 metros, durante un tiempo de al menos 15 minutos) o has compartido espacio sin guardar la distancia interpersonal durante más de 15 minutos con una persona afectada por el COVID19, tampoco debes acudir al centro educativo, incluso en ausencia de síntomas, por un espacio de al menos 14 días. Durante ese periodo se debe realizar un seguimiento por si aparecen signos de la enfermedad por parte de Atención Primaria.

En el centro educativo

Dirígete a la puerta de acceso al recinto preservando una distancia interpersonal mínima de 1,5 metros tanto con el alumnado, como con el personal del centro.

Facilita la tarea a los compañeros que organizan el acceso al centro y colabora con ellos para impedir que se formen aglomeraciones. No obstaculice zonas de acceso ni te pares en lugares establecidos como de paso.





Vela por que se cumplan las medidas de higiene y distanciamiento establecidas por parte de todo tu alumnado, especialmente en los momentos de acceso al aula, evitando que se produzcan aglomeraciones en la puerta.

Dentro del aula

Comprueba que la distribución del aula permite mantener la distancia establecida de 1'5 metros entre todos los asistentes a la clase.

Incide en la importancia de ser rigurosos en el cumplimiento de las medidas de prevención, higiene y distanciamiento físico.

Ventila adecuadamente y de forma frecuente el aula. Las puertas de las aulas permanecerán abiertas, siempre que esto no interrumpa la actividad docente, favoreciendo de este modo su ventilación.

Si el aula ha sido utilizada anteriormente por otro docente, limpia la mesa y la silla con la solución hidroalcohólica o desinfectante dispuesta en el aula y sécalas con papel antes de utilizarlas.

Recomienda que el alumnado no intercambie mesas, sillas o pupitres, de manera, que todos los días y en el máximo de clases posible utilice el mismo lugar.

Si al finalizar la sesión está previsto cambio de alumnado en el aula, indica a los alumnos que deben despejar su mesa y su silla y limpiarlas con la solución hidroalcohólica o desinfectante dispuesta en el aula, secándolas posteriormente con papel.

Potencia que la sesión se desarrolle de manera organizada, tratando de fomentar que el alumnado se levante lo menos posible y evitando que deambule por el aula. Para limitar el desplazamiento de alumnos por la clase, preferentemente será el profesor quien se acerque a la mesa de cada alumno.





Fomenta el no compartir objetos ni materiales, recordando que todos deben traer de casa aquello que necesiten para poder seguir la clase.

En caso de tener que requerir material al alumnado debes lavarte las manos tras su utilización o, en su caso, utilizar gel desinfectante.

Si en un momento determinado se comparten materiales, es importante hacer énfasis en las medidas de higiene (lavado de manos o uso de gel desinfectante, evitar tocarse nariz, ojos y boca...).

Limita al máximo posible el empleo de documentos en papel y su circulación.

Trata de minimizar el tiempo de relevo entre clase y clase.

Si tras tu sesión los alumnos deben salir del aula, asegúrate de que el alumnado siga las medidas de prevención e higiene establecidas en el centro, a fin de evitar aglomeraciones en los pasillos y zonas comunes.

Al finalizar la jornada lectiva, asegúrate de que queden despejadas las mesas y sillas del aula, con el fin de facilitar las tareas de limpieza.

Durante los recreos y acceso a las zonas comunes

Evita que se concentre un gran número de alumnos en la misma zona del centro educativo.

Controla que el acceso a los baños se realiza de manera ordenada por parte del alumnado.

Ayuda al personal encargado de la vigilancia del cumplimiento de las normas de acceso y vigilancia de los recreos recordando al alumnado que debe seguir las instrucciones establecidas de distanciamiento social e higiene.





Evita tocar, si no es necesario, objetos de otras personas o superficies en las zonas comunes. Lávate las manos antes y después de tocar objetos de uso común como impresoras y ordenadores.

Ventila convenientemente el espacio en el que te encuentres (departamento, sala de profesores...).

Si utilizas los ordenadores del centro, tras su uso, limpia con una solución desinfectante el teclado, el ratón y la pantalla.

Respetar la distancia de seguridad de 1,5 metros entre alumnado y trabajadores del centro.

Respetar los aforos máximos establecidos en las zonas comunes, esperando en caso de ser necesario y permitiendo, en su caso, el acceso a otros compañeros.

Al salir del centro y volver a casa

Colabora con el personal que organiza la salida e impide que se formen aglomeraciones en las puertas por parte del alumnado.

Vigila atentamente tu estado de salud y el de tus allegados más cercanos.

Antes de salir del centro lávate las manos con agua y jabón y, en su defecto, con gel hidroalcohólico.

Al llegar a casa, se recomienda lavarse las manos con agua y jabón, quitarse los zapatos y, como medida de higiene, se sustituirán por calzado para estar en casa.

Debes cuidar las distancias y seguir las medidas de prevención de contagios e higiene en el hogar, máxime si convives con personas de grupos vulnerables para COVID-19.





Recomendaciones específicas a trabajadores según puesto

Además de las recomendaciones generales que serán de aplicación a todos los trabajadores del IES Ben Arabi, se redactan aquí las instrucciones específicas por especialidad, el listado no es exhaustivo, pudiendo ser actualizado en sucesivas actualizaciones que realice el equipo COVID-19 del IES Ben Arabi ante la detección de necesidades específicas de alguna especialidad.

Profesorado de música

Durante las clases de música no se compartirá ningún instrumento el alumnado utilizara el suyo propio de forma individual. Dichos instrumentos deberán limpiarse y desinfectarse antes y después de la clase.

No se recomiendan instrumentos de viento ya que tocar con estos instrumentos supone un riesgo de infección elevado.

Profesorado de Educación Física

El uso de las instalaciones deportivas deberá ser siempre autorizado y supervisado por el profesorado responsable en ese momento del grupo de alumnos, debiéndose en cualquier caso respetar una distancia interpersonal de 1,5 metros.

Se mantendrá la distancia de seguridad ampliada y adaptada al deporte. El alumnado debería evitar caminar o correr en línea haciéndolo en paralelo o en diagonal.

Se debe hacer una correcta higiene de manos antes del entrenamiento, después del entrenamiento y aquellas veces en las que fuere necesario.

Todas las actividades deportivas que se puedan trasladar al exterior se realizarán al aire libre garantizando, en todo momento, el distanciamiento de 1,5-2 m entre el propio alumnado y profesorado.





Las clases se programaran evitando los ejercicios que conlleven contacto.

Para maestros de audición y lenguaje y orientador

Es aconsejable reducir el riesgo de contacto indirecto entre un alumno y otro, para garantizar la máxima higiene de las zonas de trabajo se deberán desinfectar las superficies después de cada alumno.

Después de cada sesión se debe desinfectar todo el equipo que se haya utilizado, desechar todo el equipo de protección utilizado y lavarse bien las manos.

Las tareas de asesorar e informar a los tutores, equipos docentes y el resto de la comunidad educativa, se realizara a través de reuniones de grupos pequeños, si no fuese posible se utilizarán los medios telemáticos y herramientas colaborativas.

Se seguirán las siguientes recomendaciones: los asientos se dispondrán de manera que los participantes estén separados por una distancia de 1,5 metros y se colocarán dispensadores de solución desinfectante en un lugar visible del lugar de reunión. Se abrirán previamente a la reunión ventanas y puertas para asegurarse de que el lugar esté bien ventilado. Si no fuese posible se recurrirá a medios telemáticos. La coordinación con otras instituciones, se realizara de forma telemática.





Para profesorado de Enseñanzas Artísticas

En el caso de las enseñanzas de Artes Plásticas y Diseño, se prestará especial atención a la limpieza y desinfección de las maquinas, equipos y útiles de trabajo de uso compartido que se encuentren a disposición del alumnado. Para ello, el docente responsable de la actividad seleccionará y organizará los recursos necesarios, de manera que se asegure la desinfección de los mismos entre la utilización sucesiva de distintos alumnos.

En todo momento se diseñará un plan para la organización de las prácticas conjuntas, de manera que se garantice la distancia de seguridad de metro y medio.

16. INSTRUCCIONES DE LIMPIEZA. PROCEDIMIENTO DE CONTROL Y REGISTRO.

PROTOCOLO DE LIMPIEZA Y DESINFECCIÓN

Además de la higiene personal, se garantizará la higiene de los lugares de trabajo, equipos y materiales en uso, que se ha intensificado en relación con la práctica habitual. Para lograr este objetivo, se implantarán las siguientes acciones:

- El personal de limpieza permanecerá en el centro mientras se lleven a cabo las actividades lectivas reforzando la limpieza del mismo.
- Al personal de limpieza se le informará del protocolo diario de limpieza, en el que deberá hacer hincapié en el repaso y desinfección continua de zonas comunes (conserjería, secretaría, escaleras, salón de actos, pasillos, ascensores, aseos, comedor) y de las superficies de contacto más frecuentes (como pomos de puertas, mesas, muebles, pasamanos, suelos, teléfonos, perchas), así como a los equipos de uso común (teléfonos, impresoras, ordenadores compartidos, etc.). En estos ámbitos se habilitará un registro de limpieza y desinfección COVID-19 en un lugar.
- Desde la dirección del centro se recordará al personal y al alumnado de la



importancia de mantener despejadas las mesas y sillas de trabajo, con el fin de facilitar las tareas de limpieza, especialmente los documentos en papel y otros adornos y material de escritorio. Se pondrá carteles recordando esta indicación.

- En los aseos, vestíbulo y pasillos, departamentos, despachos, sala de profesores y conserjerías debe de haber papeleras de pedal, con bolsa de basura, que serán retiradas diariamente por el personal de limpieza. Todo material de higiene personal (mascarillas, guantes de látex, etc.) debe depositarse en la fracción "resto" (agrupación de residuos de origen doméstico que se obtiene una vez efectuadas las recogidas separadas).
- El personal de limpieza, durante su tarea debe utilizar los siguientes Equipos de Protección Individual (EPI) cuando realice los trabajos de limpieza y desinfección en espacios de uso público y lugares de trabajo (excluidos los establecimientos de atención de salud):
 - Ropa de trabajo que se lavará con agua caliente a 90°C y detergente después de cada uso.
 - Guantes de látex, nitrilo o similar para labores de preparación de diluciones y limpieza y desinfección.
 - Mascarillas FFP2, o en su defecto mascarilla quirúrgica.
 - Calzado cerrado y con suela antideslizante
 - En caso necesario, Guantes de protección contra riesgos mecánicos para retirada de contenedores de residuos.

El protocolo de limpieza del IES Ben Arabi recoge:

	Frecuencia	Limpieza	Desinfección	Observaciones
Todas las dependencias en uso del centro educativo	1 vez / día	Si	Si	Reforzar espacios en función de intensidad de uso.
Aseos	3 veces /día	Si	Si	Podrá disminuir en función de la intensidad de uso



Puestos de trabajo	1 vez / día	Si	Si	Especial atención a superficies de contacto más frecuentes: <ul style="list-style-type: none"> - Mesas - Muebles - Pasamanos - Suelos - Teléfonos - Perchas y otros similares
Puestos de trabajo compartidos	1 vez / día	Si	Si	En caso de ordenadores limpiar teclado, ratón y pantalla con gel desinfectante o similar
Papeleras	1 vez / día	Si	No	Debe quedar todo el material recogido a diario
Ventilación	Al inicio, entre clases y al final			No utilizar la función recirculación del aire acondicionado
Fisioterapia Logopedia	Cada cambio de sesión	Si	Si	Desinfectar superficies utilizadas Ventilar espacios 5 min
Gestión de residuos	1 vez / día	Si	No	Utilización de papeleras o contenedores con bolsa, tapa y pedal Depositar en fracción resto
Gestión de residuos infección sospechosa	Aislar el contenedor donde haya depositado pañuelos u otros productos usados. Esa bolsa de basura deberá ser extraída y colocada en una segunda bolsa de basura, con cierre, para su depósito en la fracción resto.			

Desinfectantes:

- Diluciones de lejía (1:50) recién preparada o desinfectante viricida autorizado y registrado por Ministerio de Sanidad. (Durante el uso respetar indicaciones de etiqueta y/o ficha de datos de seguridad química)

En particular, se tendrán en cuenta las siguientes medidas de limpieza:

Medidas dentro del aula:

Todo el personal dispondrá, de manera personal, de los elementos higiénicos, como geles hidroalcohólicos y líquidos biocidas autorizados, en su caso, para ser aplicados antes y después de cada atención, y que deberán portar de casa.

El alumnado ocupará el lugar que el docente le indique, y que a ser posible será siempre el mismo pupitre o puesto de trabajo, el tutor informará a Jefatura de Estudios de la ubicación de los alumnos en las aulas, dicha ubicación será fija y se mantendrá siempre que se pueda. Si por alguna circunstancia se producen cambios en la misma esos cambios se informarán a Jefatura.

Se recomienda que el alumnado no intercambie mesas, sillas o pupitres, de manera, que todos los días y en todas las clases utilice el mismo lugar.

El docente indicará al alumnado donde tendrá su material didáctico y tecnológico que será de uso estrictamente personal, sin que haya ninguna posibilidad de ser compartido por ninguna otra persona. Este material se reducirá al mínimo imprescindible.

En el caso de las aulas informáticas se recomienda el uso individualizado de ordenadores.

En aulas con cambio frecuente de docentes, se recomienda que estos desinfecten con un producto específico y una toallita desechable o con alcohol de 70° la mesa, la silla y los objetos de uso común que vayan a utilizar (teclado, ratón, mando del proyector, bolígrafo de la pizarra digital).

El profesorado dará indicaciones precisas para la desinfección de los materiales o mobiliario a fin de mantener al máximo la higiene y control a las personas que hacen uso de los puestos y de los materiales.

Uso de aparatos y materiales:

Se adoptarán medidas para evitar el contacto con superficies que puedan estar contaminadas (por ejemplo: mantener las puertas abiertas para evitar contacto con pomos, manillas, barandillas, etc.).





Uso y limpieza en baños y aseos:

La limpieza e higiene se seguirán las siguientes pautas:

- Limpieza y desinfección de los inodoros:

Es importante usar un buen producto desinfectante para tratar todas las superficies del inodoro, desde la base hasta la parte superior ya que la humedad es un ambiente adecuado para el crecimiento de gérmenes y bacterias. Al menos una vez al mes se recomienda limpiar el tanque de agua o cisterna. Se puede hacer con una pastilla clorada o algún gel desinfectante ya que es menos engorroso que limpiar con una escobilla y un paño. Secar al finalizar la limpieza de estas superficies.

- Limpieza y desinfección de la grifería:

Dependiendo del tipo de grifos que sean podremos usar un tipo de productos u otros pero en general, aparte de un desinfectante podemos usar un anti cal para garantizar que después del tratamiento queden en buen estado.

- Limpieza de las papeleras:

Eliminados al finalizar la limpieza y no tener que dejar residuos en las bolsas nuevas.





- Limpieza y desinfección de los suelos:

La limpieza y desinfección de los suelos debe realizarse tantas veces como sea necesario. Lo idóneo es primero barrer y después desinfectar con algún producto adecuado.

- Reposición de bolsas de basura y de papel higiénico:

Se hará después de barrer y antes de fregar el suelo.

Aseos, vestuarios, zonas de duchas y taquillas

- Deberán limpiarse y desinfectarse como mínimo tres veces al día, pudiendo aumentar esta frecuencia dependiendo de la intensidad de uso de las mismas. Deberán ventilarse los espacios cerrados antes y al final del día.
- Deberá realizarse una limpieza y desinfección exhaustiva del material deportivo, asegurando que no hay transmisión cruzada entre las personas.

Ficha de control:

Se llevará una ficha de control en las zonas más susceptibles de contagio.





17. ACTUACIONES EN EL APRENDIZAJE Y LA ENSEÑANZA EN CONDICIONES DE SEMIPRESENCIALIDAD O NO PRESENCIALIDAD

Las soluciones tecnológicas que usará IES Ben Arabi en el caso de que se presente el escenario de semipresencialidad o no presencialidad, son las indicadas a continuación:

1.- Tecnologías que usará el centro para continuar con la enseñanza.

La plataforma Educativa que el centro va a usar para el proceso de enseñanza/aprendizaje será Aula XXI. Esta plataforma será complementada con la aplicación Meet para establecer reuniones entre el profesorado o del profesorado con el alumnado.

La plataforma de mensajería educativa que se utilizará para las comunicaciones con las familias y el alumnado será correo electrónico de murciaeduca y telegram.

2.- Reapertura del centro en caso de que la emergencia haya cesado.

La reapertura del centro en caso de que se reanude la enseñanza presencial o semipresencial comenzará con la organización de la limpieza de todas las dependencias del centro. Para la limpieza del centro se darán las instrucciones correspondientes a todo el personal de limpieza para la correcta desinfección del centro, con una especial intensificación en las superficies que están más en contacto con la piel y son susceptibles de ser contaminadas por gotas de saliva y que, por lo tanto, podemos considerar críticas.





3.- Actuaciones en el aprendizaje y la enseñanza en los tres escenarios posibles.

Cuando no hay transmisión en la comunidad:

En este caso se garantizará la asistencia presencial de todo el alumnado, asegurando que las diferentes fases del proceso educativo se desarrollan con la mayor normalidad posible, cumpliendo con las medidas y protocolos establecidos en el presente Plan de Contingencia.

En el caso de que no haya transmisión en la comunidad de Murcia los alumnos asistirán al centro en el horario habitual según las normas para la prevención, higiene y organización expresadas anteriormente, con especial atención en el uso de mascarilla por parte de todos los miembros de la comunidad educativa. La enseñanza se realizará de forma presencial pero estará reforzada por el uso de la plataforma elegida y la formación del alumnado en el uso de la misma, posibilitando una mejor readaptación del alumnado al uso de estos medios ante una posible situación de enseñanza semipresencial o no presencial.

Soluciones tecnológicas

El centro usará las soluciones tecnológicas ya implantadas en la modalidad de enseñanza presencial previamente a la situación de emergencia sanitaria.

Actuaciones respecto a los servicios complementarios

- ✓ Se adecuarán los servicios de limpieza al escenario de presencialidad
- ✓ Se reanudarán las actividades extraescolares

Para la concreción de las actuaciones a realizar se establecerán los perceptivos requisitos de Coordinación de Actividades Empresariales que se describen a continuación:





1. Reanudación de la actividades extraescolares organizadas por el AMPA del centro:

Estas actividades se realizan los miércoles en horario de tarde entre 16:00 y 20:00.

De este modo, se realizarán reuniones con los representantes del AMPA para determinar las medidas necesarias a implantar frente al contagio por SARS-CoV-2, siendo la implantación efectiva de las mismas un requisito obligatorio para autorizar su celebración.

Se realizarán preferentemente las actividades de uso de las instalaciones exteriores. Para el desarrollo de las actividades en el interior se deberá asegurar la efectiva limpieza y desinfección de estos espacios tras su uso.





Cuando hay transmisión mínima o moderada en la comunidad:

En este caso se definirá un escenario de asistencia semipresencial del alumnado en los términos que definan las autoridades educativas y sanitarias competentes, asegurando la continuidad de la actividad docente a todo el alumnado, independientemente de la modalidad de enseñanza. En este escenario se adaptarán las medidas y protocolos recogidos en el presente Plan de Contingencia.

Soluciones tecnológicas

El centro usará la plataforma de comunicación AULA XXI. Esta plataforma será complementada con la aplicación Meet para establecer reuniones entre el profesorado o del profesorado con el alumnado.

La plataforma de mensajería educativa que se utilizará para las comunicaciones con las familias y el alumnado será correo electrónico de murciaeduca y telegram.

Actuaciones respecto a los servicios complementarios

- ✓ Se adecuarán los servicios de limpieza al escenario de semipresencialidad
- ✓ Se suspenderán las actividades extraescolares

Cuando hay transmisión sustancial en la comunidad:

Este será un escenario de desarrollo de modalidad de enseñanza no presencial. Llegados el caso, los procesos educativos se ajustarán a las instrucciones de las autoridades educativas competentes. A continuación desarrollamos las posibles soluciones tecnológicas implementadas por nuestro cuerpo docente de la pasada experiencia de confinamiento y suspensión de la actividad educativa presencial.





Soluciones tecnológicas

El centro usará la plataforma de comunicación AULA XXI. Esta plataforma será complementada con la aplicación Meet para establecer reuniones entre el profesorado o del profesorado con el alumnado.

La plataforma de mensajería educativa que se utilizará para las comunicaciones con las familias y el alumnado será correo electrónico de murciaeduca y telegram.

Actuaciones respecto a los servicios complementarios

- ✓ Se suspenderán los servicios complementarios.





18. CANALES DE COMUNICACIÓN ENTRE EQUIPOS DIRECTIVOS Y TRABAJADORES Y ENTRE EL CENTRO EDUCATIVO Y ALUMNADO, PADRES, TUTORES Y DEMAS COMUNIDAD EDUCATIVA

El equipo directivo debe asegurar que la información sobre los protocolos de actuación y las medidas de prevención, higiene y promoción de la salud implantadas en los centros educativos son conocidas y comprendidas por toda la comunidad educativa.



A continuación se relacionan los canales de comunicación establecidos por el IES Ben Arabi con los distintos actores que participan directamente en la determinación, implementación y mantenimiento de las medidas y protocolos de este Plan de Contingencia, necesarios para asegurar un entorno escolar seguro para todos los miembros de la comunidad educativa y evitar nuevos contagios.

Canal de comunicación entre:	Equipo directivo y personal docente y no docente adscrito
	Se realizará a través del email corporativo proporcionado por la Consejería de Educación (@murciaeduca.es, @carm.es), utilizándolo para el envío de convocatorias y otra documentación pertinente.
	Las diferentes reuniones propias del Centro: reuniones de tramo; Claustros; Comisión de Coordinación Pedagógica... se llevarán a cabo a través de la herramienta sincrónica propia de Google, "Google Meet", dadas las garantías de seguridad que nos proporciona.





Canal de comunicación entre:

Centro educativo y centro de salud de referencia

Se recomienda que desde el inicio del curso escolar, a través del equipo directivo y los profesionales sanitarios de referencia de los equipos de atención primaria, se retome la comunicación entre los centros educativos y los centros de salud de cada zona básica de salud.

Así, Los centros de salud, dentro de sus competencias de salud comunitaria, podrán apoyar en las medidas de protección, prevención, higiene y protección de la salud de la comunidad educativa y alumnado así como en la implantación de programas específicos de educación para la salud. Asimismo colaborará junto con Salud Pública en la resolución de dudas e incidencias que puedan surgir ante posibles casos que puedan tener síntomas compatibles con infección por SARS-CoV-2

Centro de Salud de Barrio Peral

Dirección: Calle Ulloa, 6,

CP:30300

Teléfono: 968 31 47 77/ 968 31 45 00__

Canal de comunicación entre:

Centro educativo y alumnos

Para favorecer el proceso de enseñanza-aprendizaje se utilizarán las siguiente herramientas que ofrecen las garantías suficientes en materia de privacidad y protección de datos, accesibilidad y facilidad de uso:

- MEET: videoconferencias para tutorías, impartir docencia...
- AULA XXI: se trata de canales bidireccionales en los que el profesorado colgará las tareas y podrán recibir un feedback directo por parte del alumnado.
- WEB DEL CENTRO. Se publicará toda la información de interés general para la comunidad educativa.
- Blog de EPS. Se tratarán todos los temas de actualidad referentes al COVID19





- EMAIL de la Consejería de Educación y Cultura: los alumnos de secundaria tendrán su dirección y contraseña del mail proporcionado por la Consejería para realizar las comunicaciones con el Centro.
- Telegram. Recibirán notificaciones de interés para el alumnado

Canal de comunicación entre:

Centro educativo y padres, madres y tutores

Se enviará la información a todas las familias, manteniendo un canal disponible para la solución de dudas que puedan surgir.

A estos efectos para la comunicación entre el Centro Educativo y las familias utilizaremos los siguientes canales:

- Para notificaciones generales del Centro se utilizará la aplicación oficial de la Consejería de Educación, "TELEGRAM", que deben tener instalada todas las familias del Centro.
- Para la comunicación entre profesorado y familias utilizaremos las plataformas MIRADOR, y PLUMIER XXI PROFESORES y sus notificaciones a través de email y/o TELEGRAM, el email corporativo @murciaeduca.es, llamadas telefónicas, web del Centro.
- La comunicación con el AMPA será a través de llamada telefónica, email.

Canal de comunicación entre:

Centro educativo y Consejería de Salud

Para la coordinación entre los centros educativos y el Servicio de Epidemiología se establece el siguiente buzón de correo:

- Correo del Servicio de Epidemiología de la Dirección General de Salud Pública





vigilancia.epidemiologica@carm.es

Canal de comunicación entre:

Centro educativo y Consejería de Educación y Cultura

El centro podrá recabar del Servicio de Prevención de Riesgos Laborales la ayuda o colaboración necesarias para la elaboración y puesta en marcha del presente plan.

Técnico de PRL asignado al asesoramiento: María del Carmen Balsas Ramón

Así mismo para una correcta gestión y coordinación entre los centros educativos y el Servicio de Prevención de Riesgos Laborales se establecen los siguientes buzones de correo:

- Correo y teléfono general de contacto con el SPRL

sprl_educacion@murciaeduca.es

- Correo específico para comunicación de casos posibles, probables o confirmados

coordinacion_coronavirus@murciaeduca.es

- Correo de dudas sobre la implantación de las medidas preventivas en los centros educativos.

sprl_dudascoronavirus@murciaeduca.es

- Correo de incidencias en la recepción de medios de protección y asesoramiento sobre uso y adquisición de los mismos

sprl_incidenciascovid@murciaeduca.es





Canal de comunicación entre:

Centro educativo y otras asociaciones

Se utilizará tanto el email como las llamadas telefónicas para la comunicación con dichas asociaciones.





	Canal de comunicación		Observaciones	
Equipo directivo Centro docente		Correo electrónico	@murciaeduca.es Convocatorias Otros documentos	Personal docente
		Meet	Reuniones de tramo Claustros Comisión de Coordinación Pedagógica...	
		Correo electrónico	@carm.es	Personal no docente
		Teléfono	968 31 45 00	Centro de salud
	vigilancia.epidemiologica@carm.es			
	sprl_educacion@murciaeduca.es coordinacion_coronavirus@murciaeduca.es sprl_dudas coronavirus@murciaeduca.es sprl_incidencias covid@murciaeduca.es			
Profesores Docentes		Correo electrónico		Padres – Madres / tutores AMPA
		Teléfono		
		Telegram		
		Mirador		
		Meet	Web del centro http://www.benarabi.org/	Alumnos
		Telegram		
		Correo electrónico	@murciaeduca.es @alu.murciaeduca.es	





ANEXO I

INSTRUCCIONES PARA ALUMNOS

Antes de ir al centro

- Si presentas síntomas compatibles con COVID-19 (fiebre, tos, sensación de falta de aire, disminución del olfato y del gusto, escalofríos, dolor de garganta, dolor de cabeza, debilidad general, dolores musculares, diarrea o vómitos) no debes acudir al centro y tienes que contactar con el teléfono de tu centro de Atención Primaria o Al teléfono 900121212 y seguir sus instrucciones.
- Tampoco puedes acudir al centro si te encuentras en periodo de cuarentena domiciliaria por haber tenido contacto con alguna persona con síntomas o diagnosticado de COVID-19.
- No debes acudir al centro educativo hasta que finalice el periodo de aislamiento.
- Si has estado en contacto estrecho (familiares, convivientes y personas que hayan tenido contacto con el caso, desde 48 horas antes del inicio de síntomas, a una distancia menor de 2 metros, durante un tiempo de al menos 15 minutos) o has compartido espacio sin guardar la distancia interpersonal durante más de 15 minutos con una persona afectada por el COVID-19, tampoco debes acudir al centro educativo, incluso en ausencia de síntomas, por un espacio de al menos 14 días. Durante ese periodo tus profesionales sanitarios de referencia de Atención Primaria realizarán el seguimiento por si aparecen síntomas de la enfermedad.
- Si utilizas el transporte público para acudir al centro educativo, evita las aglomeraciones, utiliza mascarilla y mantén en todo momento la distancia interpersonal de seguridad.
- Es conveniente que prepares todo lo necesario para las clases de forma que no sea necesario utilizar material prestado ni compartir objetos con tus compañeros.
- Llévate tu propia bebida puesto que las fuentes de agua potable estarán clausuradas.
- Lee atentamente el protocolo de acceso y salidas del centro educativo y sé puntual en los horarios asignados a tu grupo.

Protocolo de acceso y salidas del centro educativo

Dado que el centro tiene una única puerta de acceso, se realizará escalonamiento de los horarios de entrada, de manera que los alumnos de bachillerato accederán a las clases a las 8:00, estableciendo la entrada de los alumnos de ESO a las 8:05, de forma que se eviten aglomeraciones en la entrada.

Análogamente, la hora de salida se hará de forma escalonada, estableciendo para la ESO las 14:05 y para Bachillerato las 14:10. No siendo necesario a 7ª hora.

En los horarios de entrada y salida el flujo de circulación será en un solo sentido.

Cualquier visita externa tendrá que aguardar para acceder al mismo a la finalización del periodo de entrada/salida.

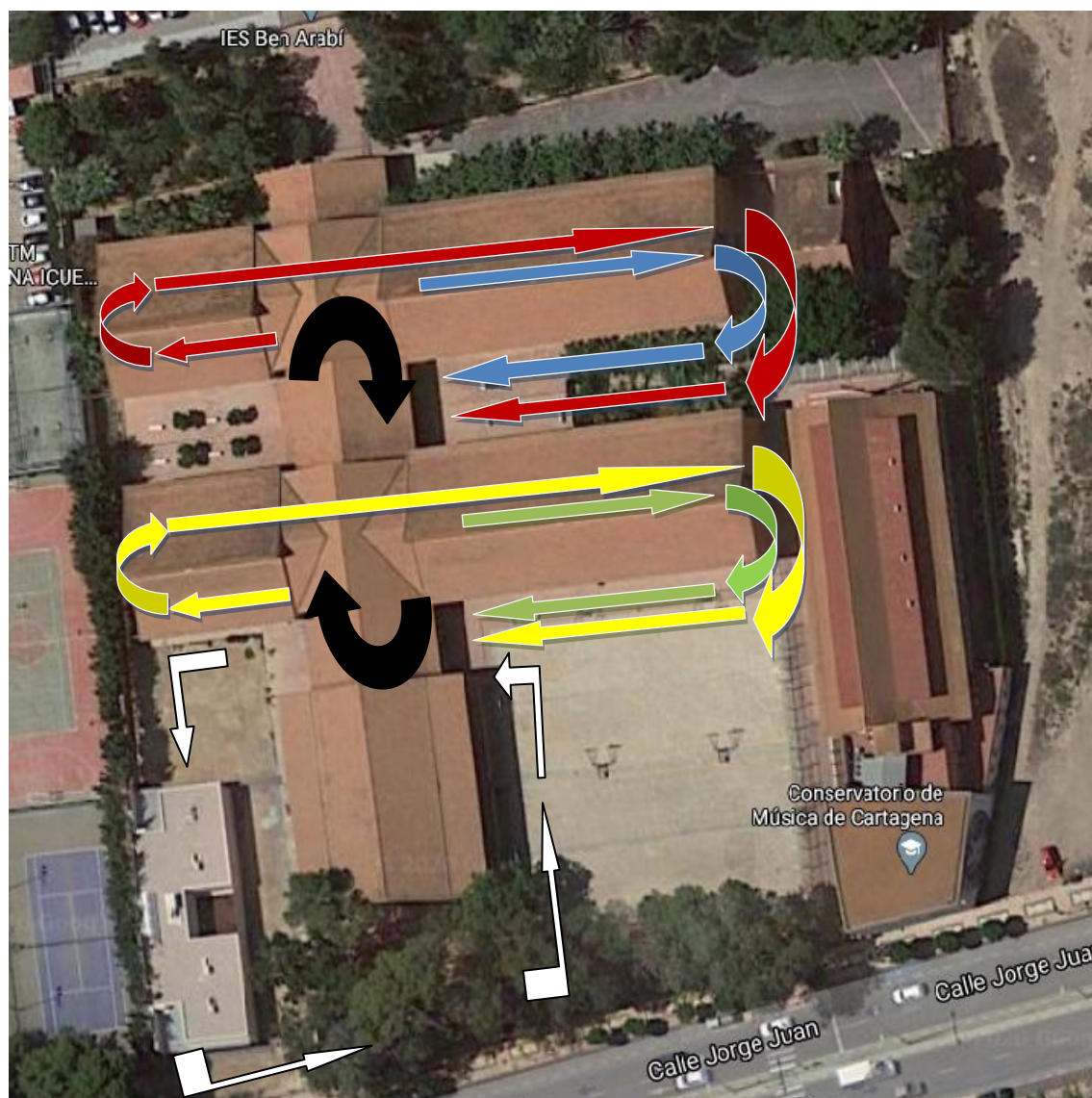

La circulación durante los cambios de clase se hará de la siguiente manera:

- a) Los alumnos accederán al centro por la puerta principal incorporándose al flujo principal del hall, señalado en el plano en color negro, que dará acceso a los distintos pabellones.
- b) Los alumnos cuyas aulas se encuentre el pabellón azul, en cualquiera de sus plantas, accederán por la puerta anterior del mismo, circulando en un único sentido, y saldrán por la posterior, regresando al flujo principal del Hall por los jardines. Este recorrido se distinguirá en azul.
- c) Los alumnos cuyas aulas se encuentre el pabellón verde, en cualquiera de sus plantas, accederán por la puerta anterior del mismo, circulando en un único sentido, y saldrán por la posterior, regresando al flujo principal del Hall por las pistas deportivas. Este recorrido se distinguirá en verde.

- d) Los alumnos cuyas aulas se encuentre el pabellón blanco, en cualquiera de sus plantas, accederán por la puerta anterior del mismo, circulando en un único sentido, y saldrán por la posterior, regresando al flujo principal del Hall por las pistas deportivas, junto a las gradas. Este recorrido se distinguirá en blanco.
- e) Los alumnos cuyas aulas se encuentre el pabellón amarillo, en cualquiera de sus plantas, accederán por la puerta anterior del mismo, circulando en un único sentido, y saldrán por la pasarela atravesando la planta superior del bloque verde para salir por la puerta posterior del mismo, regresando al flujo principal del Hall por las pistas deportivas. Este recorrido se distinguirá en amarillo.
- f) Los alumnos cuyas aulas se encuentre el pabellón rojo, en cualquiera de sus plantas, accederán por la puerta anterior del mismo, circulando en un único sentido, y saldrán por la pasarela atravesando la planta superior del bloque azul para salir por la puerta posterior del mismo, regresando al flujo principal del Hall por los jardines. Este recorrido se distinguirá en rojo.
- g) En cualquier caso, cuando los desplazamientos no coincidan con los horarios de entrada y salida, o los cambios de clase, y siempre que las circunstancias los permitan, podrá usarse flujos de circulación alternativos.

Para minimizar la distancia y uso de recorridos internos cada grupo permanecerá el máximo tiempo posible en un mismo aula siendo los profesores los que principalmente se desplacen en los intercambios de clase. Aún así, debido a las diferentes materias que cursan los alumnos de un grupo, será necesario el desplazamiento de algunos alumnos en los intercambios de clase. Para estos desplazamientos en los intercambios de clase los alumnos circularán pegados a la parte derecha del pasillo y escaleras manteniendo la distancia de seguridad.

La supervisión de la entrada y la salida del centro será realizada por los profesores de guardia.

Cuando vayas al centro educativo

- Localiza las zonas de entrada y salida al centro que estarán señalizadas adecuadamente con el fin de facilitar los accesos y permitir la distancia interpersonal de seguridad.



- Dirígete a la puerta de acceso al recinto preservando una distancia interpersonal mínima de dos metros tanto con compañeros como con el personal del centro educativo.
- Posibilita la tarea a la persona que organiza el acceso o salida al centro y colabora con ellos para impedir que se formen aglomeraciones.
- Lee, respeta y cumple con lo que aparece reflejado en los carteles informativos sobre higiene de manos y medidas de prevención colocados en el centro.
- Respeta las medidas de prevención e higiene específicas implementadas en tu centro y que se te han remitido en el protocolo de actuación para usuarios y alumnos.

Dentro del aula

- Accede al aula de manera ordenada, manteniendo la distancia mientras esperas tu turno.
- Mantén en todo momento la distancia de seguridad de 1,5 metros dentro del aula, tanto con los compañeros como con el docente.
- No compartas objetos personales, ni material escolar, como elementos de escritura, calculadoras, otros. Debes asegurarte de llevar todo lo necesario para poder seguir las clases.
- En caso de ser inevitable el compartir algún material, extrema las medidas de higiene y prevención (higiene de manos, evitar tocarse nariz, ojos y boca...) y lávate las manos cuanto antes o utiliza gel desinfectante.
- Desinfecta los instrumentos o elementos comunes, que hayan sido utilizados por el docente o por alguno de tus compañeros.
- Si tienes clases seguidas, no debes abandonar el aula en el cambio entre clase y clase.
- Al finalizar la actividad docente, deberás dejar despejada tu mesa y tu silla del aula, con el fin de facilitar las tareas de limpieza y desinfección.

Durante los descansos y accesos a las zonas comunes

- Procura relacionarte en grupos pequeños manteniendo siempre las distancias de seguridad entre vosotros.
- Evita formar aglomeraciones en las instalaciones del centro educativo y procura realizar los descansos en zonas al aire libre, no obstaculices los pasillos de acceso y zonas de paso.
- Respeta las señales establecidas y mantente en los espacios habilitados para los descansos respetando las posibles zonas restringidas.
- Debes volver a entrar al edificio cumpliendo con las medidas de prevención que te indique tu centro educativo y guardando las distancias de seguridad.





- Evita tocar si no es necesario objetos de otras personas o superficies en las zonas comunes.
- Si utilizas los ordenadores del centro, tras su uso, limpia con una solución desinfectante el teclado, el ratón y la pantalla.

Al salir del centro y volver a casa

- Colabora con el personal que organiza la salida e impide que se formen aglomeraciones en las puertas.
- Vigila atentamente tu estado de salud y el de tus allegados más cercanos.
Antes de salir del centro lávate las manos con agua y jabón y, en su defecto, con gel desinfectante de manos.
- Al llegar a casa, se recomienda lavarse las manos con agua y jabón, quitarse los zapatos y, como medida de higiene, se sustituirán por calzado para estar en casa.
- Debes cuidar las distancias y seguir las medidas de prevención de contagios e higiene en el hogar, máxime si convives con personas de grupos vulnerables para COVID-19.

NORMAS GENERALES DE PREVENCIÓN E HIGIENE PARA EL ALUMNADO

Higiene de manos en el entorno escolar

- Se recomienda mantener en todo momento una correcta higiene de manos.
- El lavado de manos con agua y jabón es la primera medida de elección, en caso de que no sea posible proceder al lavado frecuente se dispondrá de gel desinfectante de manos para mantener la higiene adecuada.
- Cuando las manos tienen suciedad visible el gel desinfectante de manos no es suficiente, y será necesario usar agua y jabón.
- Sigue lo indicado en los carteles sobre la técnica correcta de higiene de manos durante 40 segundos con agua y jabón o durante 20 segundos con solución hidroalcohólica.
- La higiene de manos se realizará como mínimo en las siguientes situaciones:
 - ✓ Al finalizar y empezar la jornada escolar.
 - ✓ Después de ir al lavabo.
 - ✓ Antes y después de ir al váter.
 - ✓ Después de toser, estornudar o sonarse la nariz.
 - ✓ Antes y después de salir al patio.





- ✓ Antes y después de comer.
 - ✓ Después de cada contacto con fluidos corporales de otras personas.
 - ✓ Antes y después de ponerse o retirarse una mascarilla.
 - ✓ Siempre que las manos estén visiblemente sucias.
 - ✓ Después de usar o compartir espacios múltiples o equipos (como mesas ratones de ordenador etc.).
- Evitar dar la mano.
 - Se deben extremar estas medidas de higiene y prevención en caso de compartir objetos.

Higiene respiratoria en el entorno escolar.

- Al toser o estornudar cubrir la boca y la nariz con el codo flexionado o con un pañuelo desechable.
- Evitar tocarse la nariz los ojos y la boca y aunque las manos facilitan la transmisión.
- Usar pañuelos desechables para eliminar secreciones respiratorias y tirarlos tras su uso a una papelera con tapa y pedal.
- Tras toser estornudas se deben lavar las manos con agua y jabón o con solución hidroalcohólica.

Uso de mascarilla en el entorno escolar

- Al centro deberás entrar con mascarilla y llevarla durante toda la jornada escolar. El centro escolar dispondrá de mascarillas desechables para poder reponer en caso de necesidad por rotura o imprevisto, aunque es recomendable llevar otra de repuesto por si le fuera necesaria.

Si una persona que comienza a desarrollar síntomas compatibles con COVID-19 en el centro educativo se llevará a un espacio separado de uso individual y se le colocará una mascarilla quirúrgica.

Recomendaciones generales

- Se adoptaran medidas para evitar el contacto con superficies que puedan estar contaminadas (por ejemplo: mantener las puerta abiertas para evitar contacto con pomos manillas, barandillas etc.)
- Se limitará el desplazamiento de alumnos por la clase, preferentemente será el profesor quien se acerque a la mesa de cada alumno.



- Se recomienda que el alumnado no intercambie mesas, sillas o pupitres, de manera, que todos los días y en todas las clases utilice el mismo lugar.
- Se limitará al máximo posible el empleo de documentos en papel y su circulación contando cada alumno con su propio cuaderno o material en papel necesario.
- Debe evitarse en la medida de lo posible compartir material y realizar asiduamente y cuando sea preciso la desinfección de materiales de uso común.
- En caso de compartir objetos se extremarán las medidas de higiene y prevención (higiene de manos evitar tocarse nariz, ojos y boca...)
- Los objetos de uso personal como gafas, estuches, tablets..., se limpiarán con frecuencia con los productos indicados, pudiendo usarse para ello un paño limpio con solución hidroalcohólica, jabón o alcohol y desecharlo después.
- Cada alumno llevará su propia solución hidroalcohólica, pañuelos de papel y botella de agua para beber.
- Cuando el alumno abandone el aula a lo largo de la jornada escolar utilizará toallitas, paños o bayetas desechables y productos desinfectantes (alcohol de 70º o toallitas desinfectantes) adecuadas para limpiar superficies y objetos (pupitres, teclados, ratones de ordenador...).





ANEXO II

INSTRUCCIONES PARA PADRES, MADRES O TUTORES

En caso de mostrar síntomas de la enfermedad de COVID-19 no envíe a su hijo al centro

Antes de ir al centro

No debe llevar a su hijo al centro educativo:

- Si presenta síntomas compatibles con COVID-19:
 - Fiebre o febrícula (>37,2)
 - Tos
 - Congestión nasal
 - Dolor de garganta
 - Dificultad respiratoria
 - Dolor torácico
 - Dolor de cabeza
 - Dolor abdominal
 - Vómitos
 - Diarrea
 - Dolor muscular
 - Malestar general
 - Lesiones o manchas en la piel
 - Disminución del olfato y el gusto
 - Escalofríos

Antes de enviar al centro educativo a sus hijos, los padres deben revisar si presentan estos síntomas, en particular, le tomará la temperatura. En caso de presentar cualquiera de estos síntomas deberá contactar con el teléfono de tu centro de Atención Primaria, con su médico pediatra o al teléfono 900121212 y seguir sus instrucciones.

- Tampoco puedes llevarlo al centro si se encuentra en periodo de cuarentena domiciliaria por haber tenido contacto con alguna persona con síntomas o diagnosticado de COVID-19. No debes acudir al centro educativo hasta que finalice el periodo de aislamiento.



- Si ha estado en contacto estrecho (familiares, convivientes y personas que hayan tenido contacto con el caso, desde 48 horas antes del inicio de síntomas, a una distancia menor de 2 metros, durante un tiempo de al menos 15 minutos) o ha compartido espacio sin guardar la distancia interpersonal durante más de 15 minutos con una persona afectada por el COVID-19, tampoco debe acudir al centro educativo, incluso en ausencia de síntomas, por un espacio de al menos 14 días. Durante ese periodo tus profesionales sanitarios de referencia de Atención Primaria realizarán el seguimiento por si aparecen síntomas de la enfermedad.

Accesos y horarios establecidos.

- Lea atentamente el protocolo de acceso y salidas del centro educativo y sea puntual en los horarios asignados al grupo de su hijo.
- Dado que el centro tiene una única puerta de acceso, se realizará escalonamiento de los horarios de entrada, de manera que los alumnos de bachillerato accederán a las clases a las 8:00, estableciendo la entrada de los alumnos de ESO a las 8:05, de forma que se eviten aglomeraciones en la entrada.
- Análogamente, la hora de salida se hará de forma escalonada, estableciendo para la ESO las 14:05 y para Bachillerato las 14:10. No siendo necesario a 7ª hora.
- En los horarios de entrada y salida el flujo de circulación será en un solo sentido.
- Cualquier visita externa tendrá que aguardar para acceder al mismo a la finalización del periodo de entrada/salida.
- Los padres o tutores no podrán acceder al centro educativo sin permiso del equipo directivo o el profesor de su hijo. Para poder acceder al mismo para cualquier gestión administrativa será necesario solicitar cita previa llamando al centro educativo. Para cualquier gestión académica deben solicitar deben solicitar cita previa al profesor/tutor de su hijo a través de la plataforma Mirador, correo electrónico, o la agenda escolar.
- Recuerde a su hijo la obligación de cumplir con los horarios establecidos y con los recorridos de acceso a las aulas.
- Evite pararse en zonas establecidas de acceso o paso, pudiendo provocar aglomeraciones.

Uso de mascarilla en el entorno escolar

- Su hijo deberá ir provisto de mascarilla antes de entrar al centro y llevarla durante toda la jornada escolar. El centro escolar dispondrá de mascarillas desechables para poder reponer al alumnado en caso de necesidad por rotura o imprevisto, aunque se



recomienda que lleve otra de repuesto por si le fuera necesaria.

- El uso de mascarilla no será exigible en alumnos que presenten algún tipo de enfermedad o dificultad respiratoria que pueda verse agravada por el uso de la mascarilla o que, por su situación de discapacidad o dependencia, no dispongan de autonomía para quitarse la mascarilla o bien presenten alteraciones de conducta que hagan inviable su utilización.
- Tampoco será exigible en el caso de ejercicio de deporte individual al aire libre.

Higiene y prevención en el entorno escolar

- El centro escolar ha establecido unas medidas de higiene de manos e higiene respiratoria que debe ser reforzada desde casa. Recuerde a su hijo la importancia de seguir estas indicaciones.
- Cada alumno llevará su propia solución hidroalcohólica, pañuelos de papel y botella de agua para beber.
- La higiene de manos se realizará como mínimo en las siguientes situaciones:
 - ✓ Al finalizar y empezar la jornada escolar.
 - ✓ Después de ir al lavabo.
 - ✓ Antes y después de ir al váter.
 - ✓ Después de toser, estornudar o sonarse la nariz.
 - ✓ Antes y después de salir al patio.
 - ✓ Antes y después de comer.
 - ✓ Después de cada contacto con fluidos corporales de otras personas.
 - ✓ Antes y después de ponerse o retirarse una mascarilla.
 - ✓ Siempre que las manos estén visiblemente sucias.
 - ✓ Después de usar o compartir espacios múltiples o equipos (como mesas ratones de ordenador etc.).
- Al toser o estornudar cubrir la boca y la nariz con el codo flexionado o con un pañuelo desechable.
- Evitar tocarse la nariz los ojos y la boca y aunque las manos facilitan la transmisión.
- Usar pañuelos desechables para eliminar secreciones respiratorias y tirarlos tras su uso a una papelera con tapa y pedal.
- Tras toser o estornudar se deben lavar las manos con agua y jabón o con solución hidroalcohólica.
- Se evitara las actividades deportivas, lúdicas o colaborativas que implique el acceso a entornos públicos (museos, excursiones, teatros....) o la posibilidad de mezclarse con otros grupos de alumnos o centros escolares. En particular bajo el principio de cautela y prevención se evitara los viajes de estudios graduaciones y actos instituciones similares mientras dure la crisis sanitaria.
- Las actividades extraescolares dentro del propio centro deberán contemplar las medidas de distanciamiento e higiene indicadas en el presente documento. En cualquier caso se deben

programar en grupos estables de convivencia.

- En todo caso los eventos deportivos o celebraciones del centros en los que este prevista la asistencia de público deberán asegurar que se puede mantener la distancia interpersonal y el aforo recogido en las indicaciones sanitarias.

Si acude a realizar cualquier actuación en dependencias del IES Ben Arabi

- Durante su estancia en el centro use siempre mascarilla.
- Mantenga la distancia interpersonal mínima de 1,5 metros con personal del centro y alumnos y otras personas presentes.
- Sea puntual en la cita solicitada, acuda con los impresos rellenos en su caso, resuelva dudas por teléfono, procure acudir sin compañía, y permanezca en el centro el tiempo estrictamente necesario.
- Facilite la tarea del personal del centro que organizan el acceso y colabore con ellos impidiendo formar aglomeraciones. No obstaculice zonas de acceso ni se detenga en lugares establecidos como de paso. Siga escrupulosamente todas las instrucciones que le soliciten en su centro y las establecidas en los carteles indicativos.
- En la medida de lo posible, evite tocar objetos. Antes y después de ser atendido, lávese las manos en el aseo habilitado para ello o use gel hidro-alcohólico, si lo estima necesario.

Durante la entrada y salida del alumnado

- Colabore con el personal que organiza la salida e impida que se formen aglomeraciones en las puertas.
- Vigile atentamente su estado de salud y el de sus allegados más cercanos.
- Debe cuidar las distancias y seguir las medidas de prevención de contagios e higiene.

Recuerde, todas estas medidas son imprescindibles para evitar contagios. Por nuestra salud y la de nuestras familias. GRACIAS POR SU COLABORACIÓN

